

3. Im Explorer eventuell auf „Ordner-Schalter“ klicken, damit links die Laufwerke angezeigt werden. Laufwerk mit dem USB-Stic suchen, kann (E:), (F:), (G:), (H:)...etc sein ((C:) nicht, da dies der PC ist)

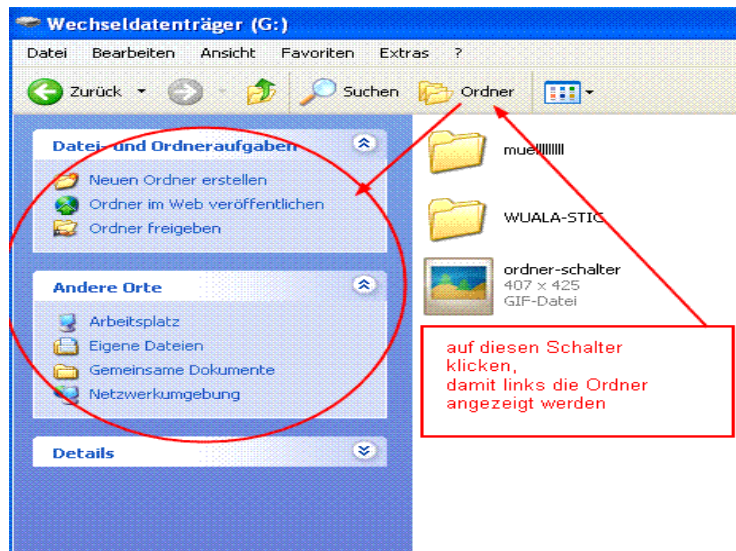

Anleitung von Mag. Erwin Atzl www.mobiler-edvtrainer.at

4. Wenn das Laufwerk mit dem USB-Stic gefunden wurde, auf den Ordner „NvuPortable“ 2x klicken

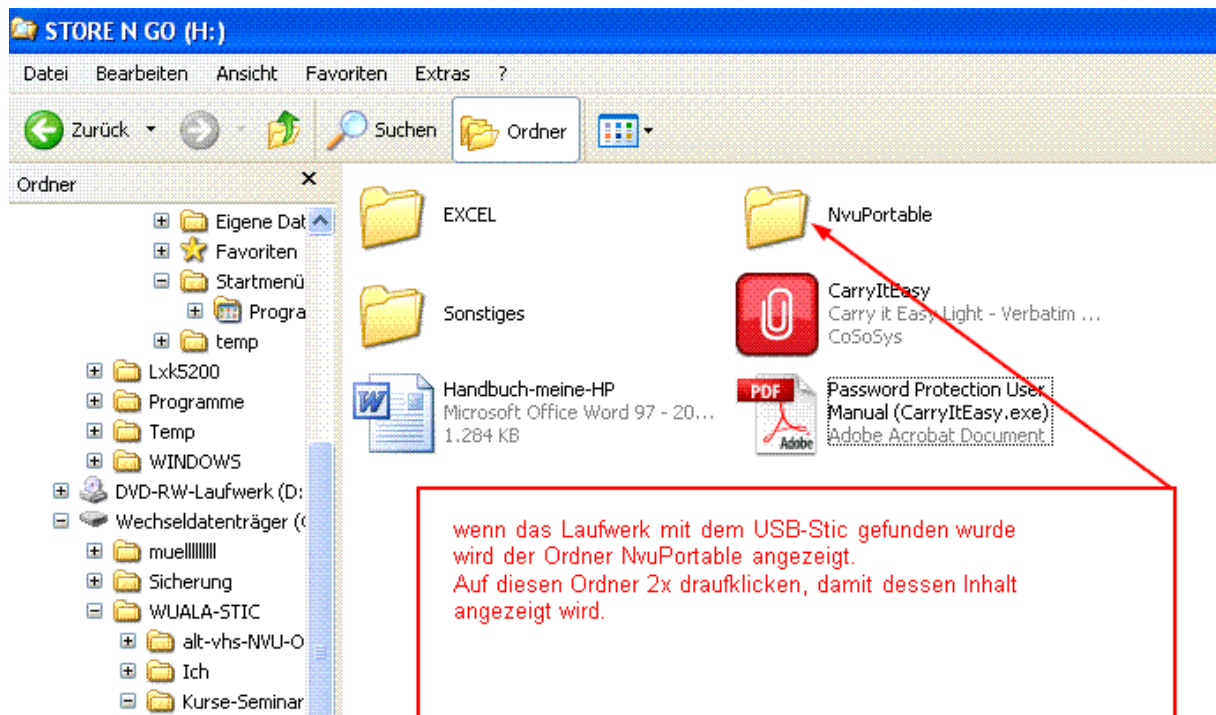

Anleitung von Mag. Erwin Atzl www.mobiler-edvtrainer.at

Wenn der Ordner „NvuPortable“ geöffnet ist, auf den blauen „NVU-Schalter“ 2x klicken, damit das Homepageerstellungsprogramm gestartet wird.

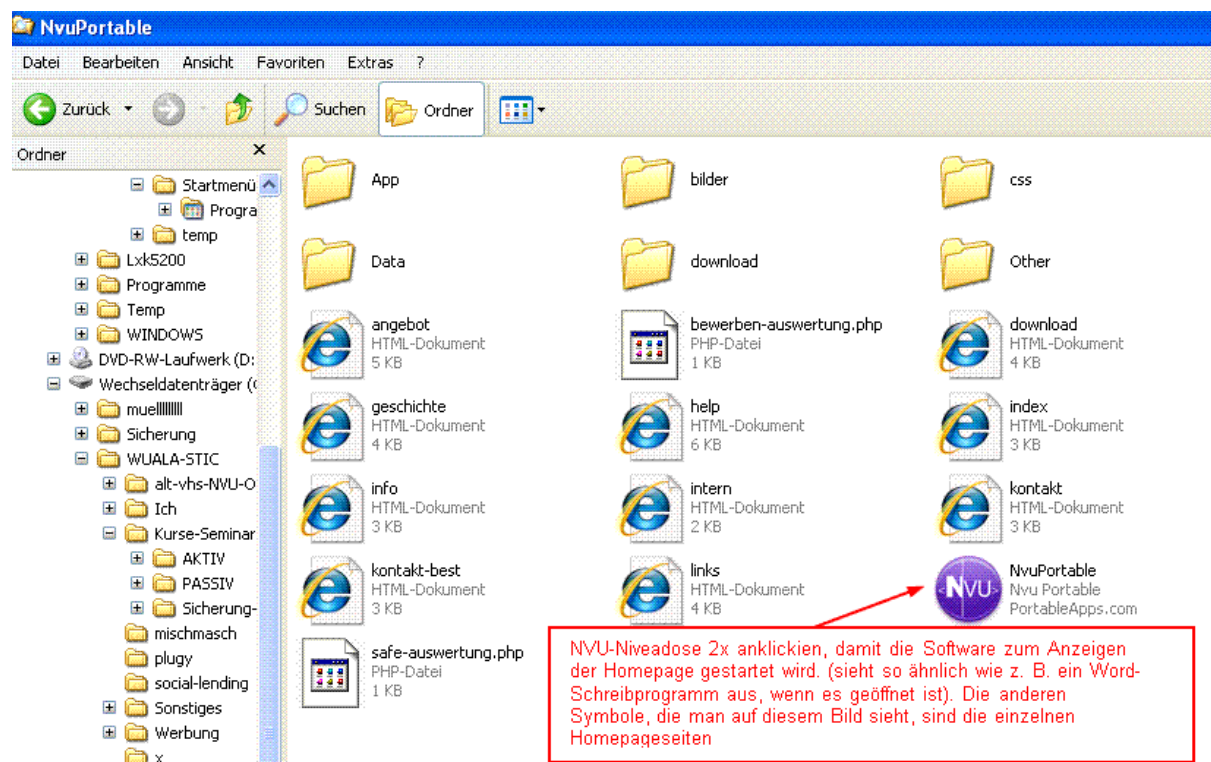

Anleitung von Mag. Erwin Atzl www.mobiler-edvtrainer.at

Nach dem Start (kann einige Minuten dauern) des blauen NVU-Schalters erscheint eine weiße Fläche, ähnlich einem Word-Schreibprogramm. Jetzt klicken wir auf den Schalter „Öffnen“, um eine Seite, die wir bearbeiten wollen hereinzuladen.

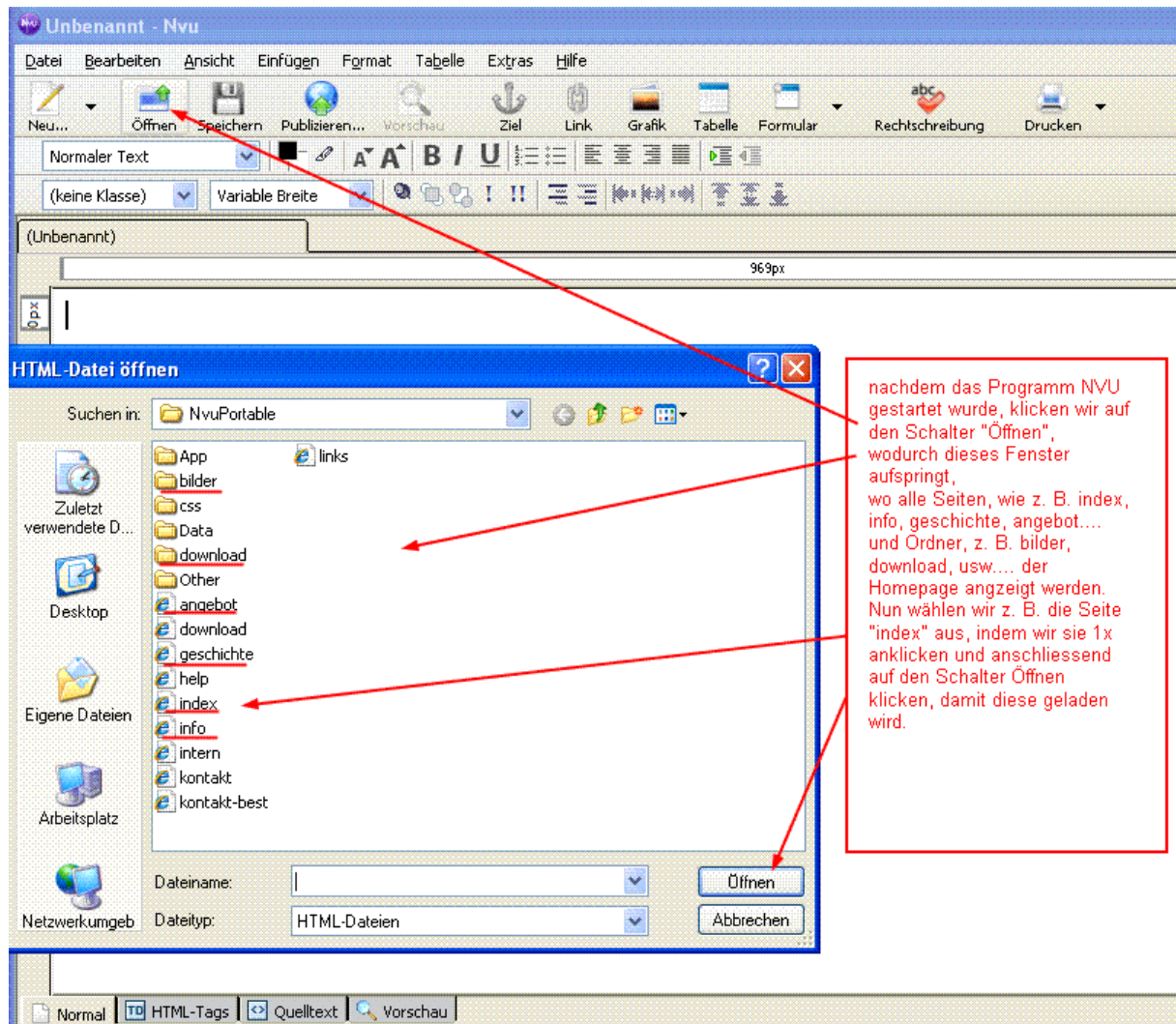

Anleitung von Mag. Erwin Atzl www.mobiler-edvtrainer.at

Nach dem Öffnen gibt es manchmal eine Überraschung, da der Ordner „NvuPortable mit seinen Inhalten nicht angezeigt wird.

Einfach oben in der Zeile des kleinen Fensters das richtige Laufwerk aussuchen und auf den Ordner „NvuPortable“ klicken, damit die Seiten (index, info, geschichte...) und Ordner (z.B. Bilder) angezeigt werden.

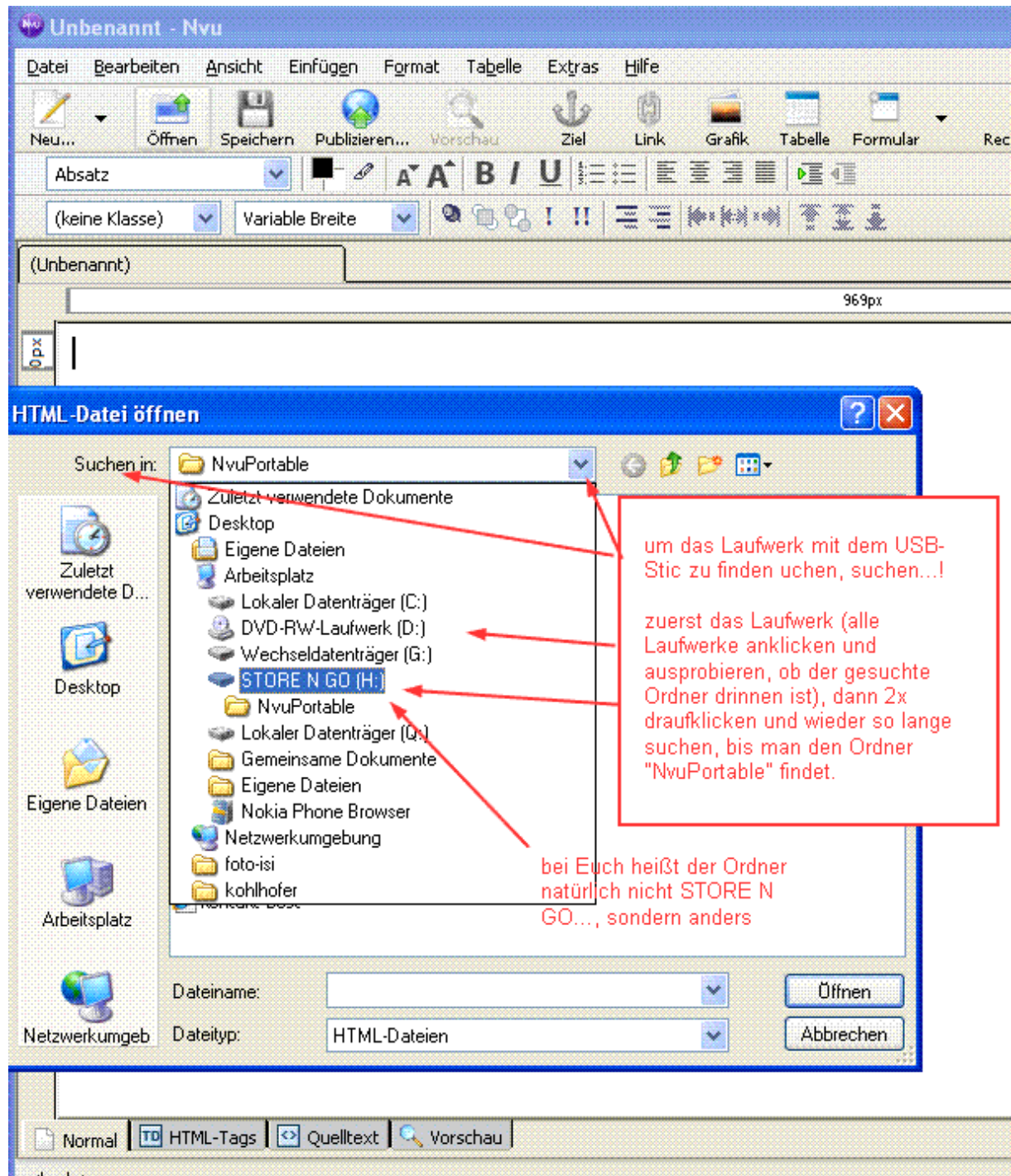

Anleitung von Mag. Erwin Atzl www.mobiler-edvtrainer.at

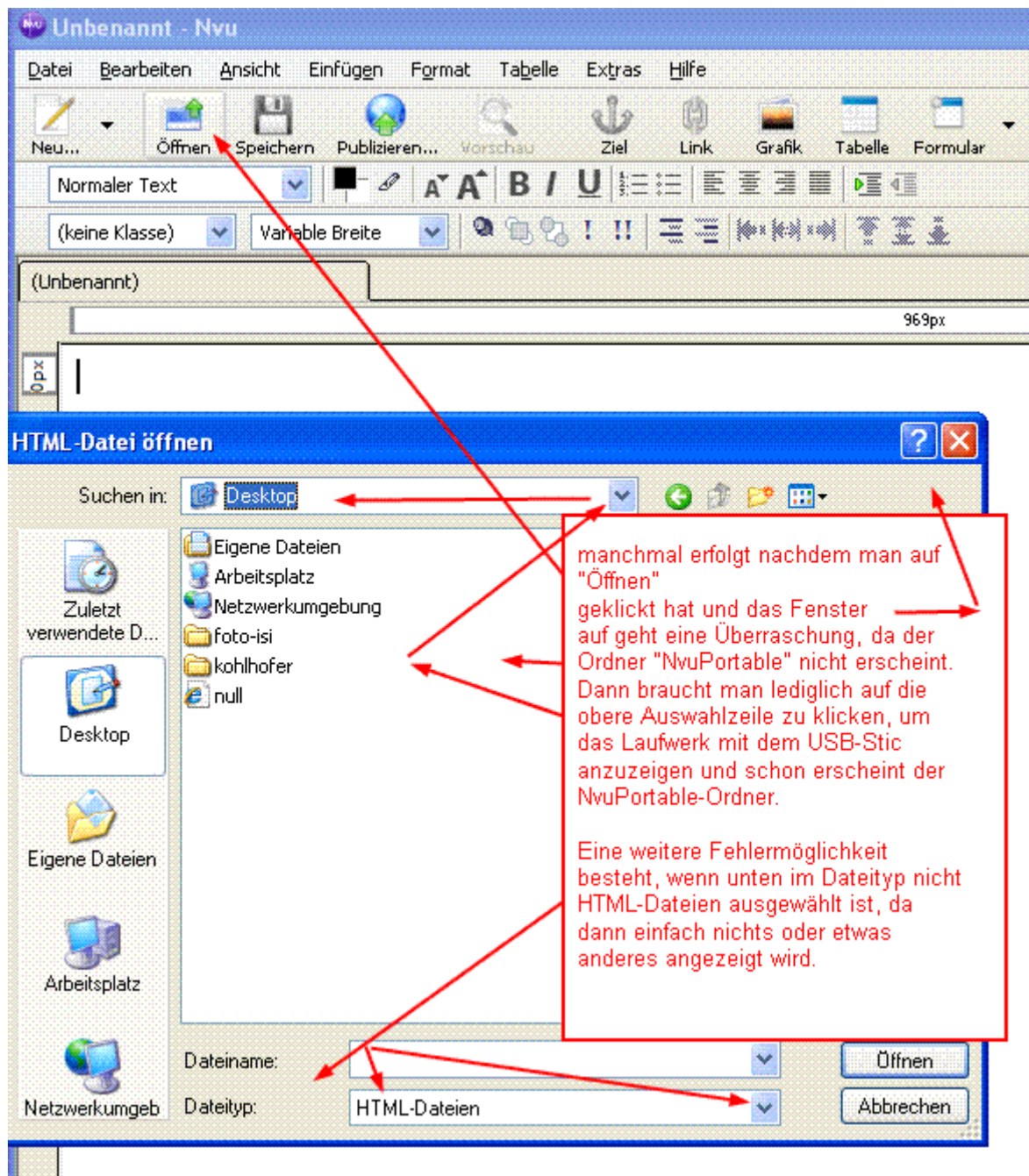

Anleitung von Mag. Erwin Atzl www.mobiler-edvtrainer.at

Bei Dateityp am besten immer „HTML-Dateien oder Alle Dateien“ auswählen, damit die Dateien angezeigt werden. Bei Fotos/Bilder soll „Grafik-Dateien“ eingestellt sein!

Die Datei „help“ ist lediglich eine Beschreibung des Nvu-Programms und braucht nicht bearbeitet, also verändert werden (wenn man Englisch kann, darf man sie natürlich lesen ☺).

Die Dateien „safe-auswertung“ und „bewerben-auswertung“ brauchen auch nicht bearbeitet werden, da dies lediglich kleine Programme sind, die die Funktion der Homepage unterstützen.

Als ich die Datei „help“ geöffnet hatte, hat bei mir der NvuPortable gespennt, so etwas kommt schon mal vor. Dann einfach alles schließen und etwas später den blauen NvuPortable-Schalter wieder neu starten.

Wenn es gelingt den Ordner „NvuPortable“ anzuzeigen und eine Seite zum bearbeiten hereingeladen wird, z. B. die Seite „index“, können wir damit beginnen den Text zu ändern, also zu formatieren, wofür verschiedene Möglichkeiten, wie „fett, kursiv“ etc. bestehen (aber nicht übertreiben).

Textänderungen kann man natürlich auch mit allen anderen Seiten, wie z. B. Info, Geschichte, Angebot, Download... machen.
Der Vorgang geht genau gleich, wie bei der Index-Seite beschrieben ("Öffnen", gewünschte Seite anklicken usw).
Damit kein Chaos entsteht, sollte man immer nur eine Seite bearbeiten und wenn diese fertig ist, "speichern" und mit x schliessen.
Texte kann man auch wie im Word formatieren, dazu die obigen Symbole ausprobieren.

Anleitung von Mag. Erwin Atzl www.mobiler-edvtrainer.at

Wenn beim Formatieren des Textes etwas schiefgeht, kann man versuchen mit einem Klick auf „Bearbeiten“ →Rückgängig, oder auf „Datei“ → Zurück, den Fehler rückgängig zu machen.

Sollte dies nicht gehen, dann einfach die Seite mit dem X schließen, ohne sie zu speichern. Dann kann man die ursprüngliche Seite nochmals zum Bearbeiten hereinladen (da der Fehler ja nicht gespeichert wurde).

die einzelnen Menüpunkte bitte nie anklicken, da dies sinnlos ist, da diese nur im Internet anklickbar sind, stiftet nur Verwirrung

wenn die Formatierung der Seite aus Versehen zerstört wurde, kann man den Fehler durch Klick auf "Datei" und "Zurück" manchmal nochmals rückgängig machen. Wenn dies nicht geht, dann einfach die Seite mittels dem roten X schliessen, und beim dann erscheinenden Fenster "Änderungen speichern..." auf "nicht speichern" klicken.

nachdem wir z. B. die "index" Seite geöffnet haben, können wir nun mit dem Bearbeiten des Textes und der Fotos beginnen. Dazu klicken wir einfach in den Text hinein und löschen einzelne Buchstaben und schreiben unseren gewünschten Text rein.

Tipp: besser nicht ganze Sätze reinkopieren, da dadurch oftmals die Formatierung der Seite zerstört wird. Um die Formatierung nicht zu beeinträchtigen, ist es am besten, immer in die Mitte eines Wortes zu klicken und dann links und rechts einzelne Buchstaben zu löschen und den neuen Text reinzuschreiben.

Anleitung von Mag. Erwin Atzl www.mobiler-edvtrainer.at

Prinzipiell kann jede Seite, die Fehler hat, z. B. aus Versehen doch gespeichert oder warum auch immer, wieder repariert werden. Allerdings zahlt es sich manchmal nicht aus, da es ja oft einfacher ist sich die Seite wieder vom Musterleo herzuholen und den Text nochmals einzugeben.

Bei einem Fehler sollte die Seite geschlossen und nicht gespeichert werden, damit man sie wieder ohne Fehler hereinladen kann, um sie wiederum zu bearbeiten.

Anleitung von Mag. Erwin Atzl www.mobiler-edvtrainer.at

Fotos kann man so ähnlich bearbeiten wie Texte mit einer Ausnahme. Der Schalter zum hereinladen heißt hier n i c h t „Öffnen“, sondern → „Grafik“.

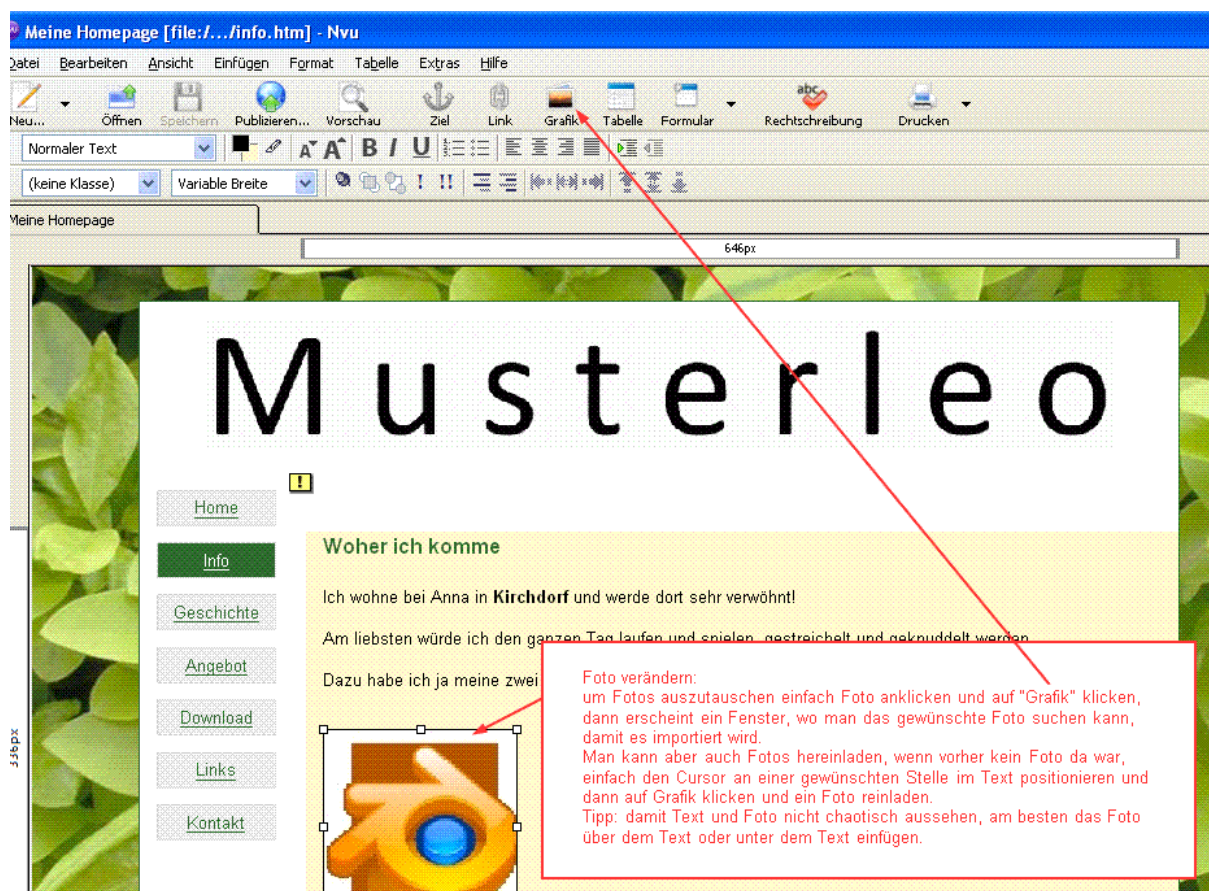

Anleitung von Mag. Erwin Atzl www.mobiler-edvtrainer.at

was man nicht tun sollte:

Sehr häufig wird versucht ein Foto/Bild an den Ohren zu vergrößern oder zu verkleinern, dies ist aber nicht so super, da man z. B. beim Verkleinern optisch ein kleineres Bild/Foto sieht, aber in Wahrheit braucht es immer noch so viel Speicherplatz wie ursprünglich. Und nachdem Bilder unseren Speicherplatz im Verhältnis zu Textseiten extrem belasten können, sollten wir uns angewöhnen, Bilder in einem Fotoprogramm, z. B. IrfanView (kostenlos) zu verkleinern oder zu vergrößern.

Sollte man dennoch ein Foto/Bild an den Ohren vergrößern oder verkleinern wollen, dann bitte am oberen rechten Ohr anfassen, damit es wenigstens proportional, also im gleichen Verhältnis passiert.

Mit dem Vergrößern ist es immer so ein Debakel, da man prinzipiell Fotos/Bilder nur verkleinern, aber nicht so gut vergrößern kann. Durch eine Vergrößerung wird das Foto/Bild meist aufgeblasen und unscharf. Somit sollte man immer möglichst große Fotos/Bilder für die Bearbeitung in einem Fotoprogramm verwenden und die Quelle, also das große Bild/Foto nie löschen, da man es später wieder einmal brauchen wird.

Sollten die Bilder nach dem Klick auf „Grafik“ beim Durchsuchen im „Ordner Bilder“ nicht angezeigt werden, einfach unten „Grafik-Dateien oder Alle Dateien“ einstellen, dann werden alle Dateien angezeigt.

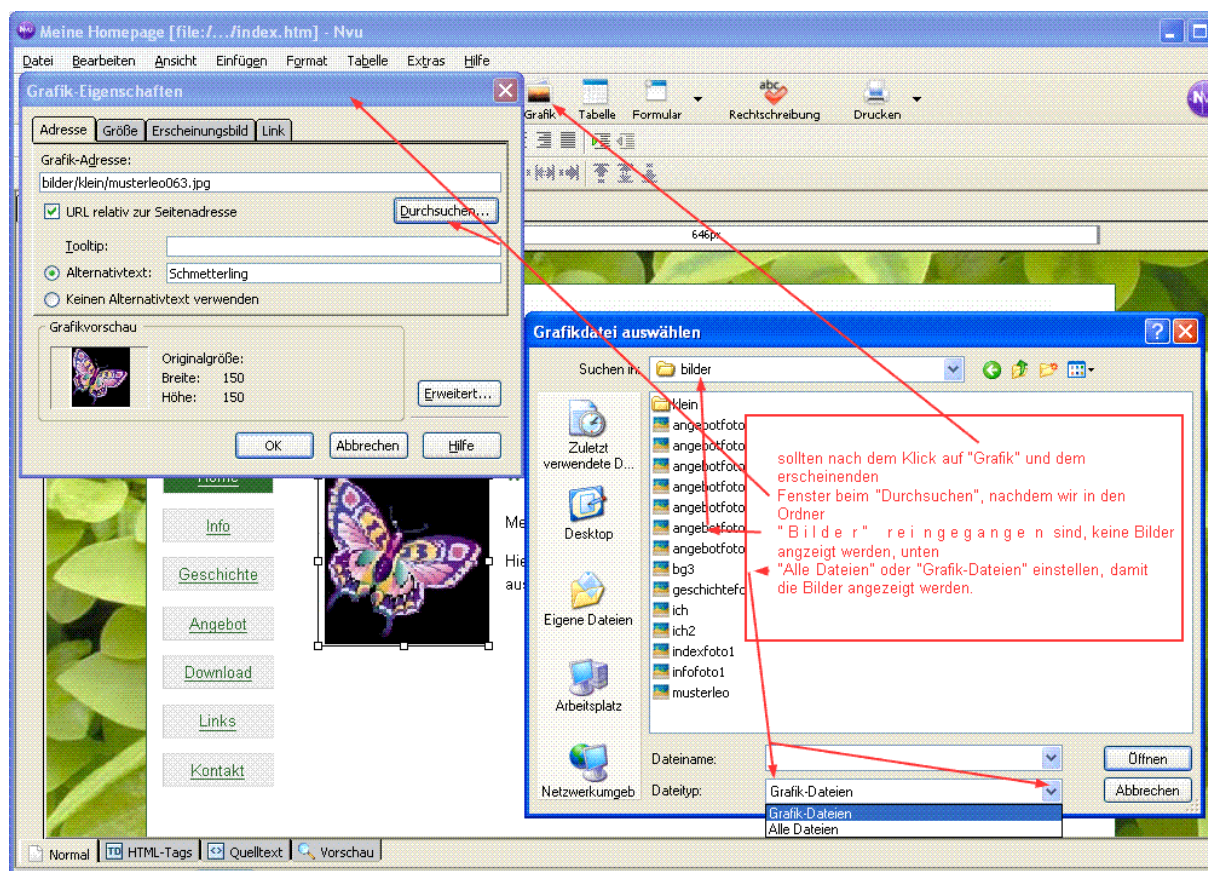

Anleitung von Mag. Erwin Atzl www.mobiler-edvtrainer.at

Bei Fotos/Bildern bitte beachten, dass diese vor dem hereinladen im „Bilderordner“ im NvuPortable-Ordner liegen sollen

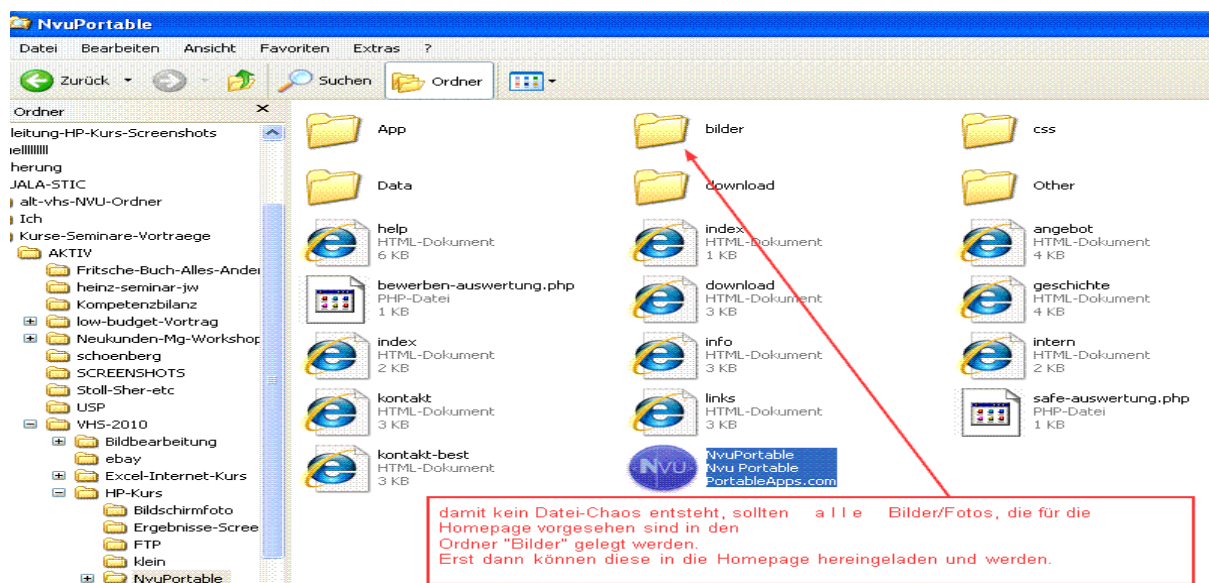

Anleitung von Mag. Erwin Atzl www.mobiler-edvtrainer.at

- Adresse:
- URL relativ zur Seitenadresse
- Tooltip:
- Alternativtext:
- Keinen Alternativtext verwenden
- Grafikvorschau:  Originalgröße: Breite: 150, Höhe: 150
-

The background webpage shows a sidebar with links: Info, Geschichte, Angebot, Download, Links, Kontakt. The main content area has the heading 'Woher ich komme' and text: 'Ich wohne bei Anna in Kirchdorf', 'Am liebsten würde ich den ganzen Tag in der Natur sein', 'Dazu habe ich ja meine zwei M...'. A hand cursor image is placed on the page, with a red box around it. A red arrow points from the 'Grafik' button in the top toolbar to the dialog box. Another red arrow points from the 'Grafik' button to the hand cursor image. A red box contains the following text:

wenn man ein Foto angeklickt hat (entsteht ein Rahmen um mit Ohren) dann auf "Grafik" klicken, wodurch ein Fenster aufgeht.
Tipp: Bevor man Fotos reinlädt, sollte man Fotos in einem Fotoprogramm bearbeiten (Größe, Dateiformat z. B. jpg, ausschneiden) und dann in den Ordern "Bilder" in unserem NvuPortable-Ordner reinladen. Bilder/Fotos gehören also in den Bilderordner! Erst dann sollte man die Fotos/Bilder reinladen, indem man auf "Grafik" klickt.
passenden Alternativtext nicht vergessen einzugeben
mit dem Schalter "OK" wird das Foto/Bild reingeladen

Anleitung von Mag. Erwin Atzl www.mobiler-edvtrainer.at

Kontrolle, ob die Bilder, die wir hereinladen auch mit der Größe, die wir aus dem Fotoprogramm wissen, übereinstimmen, ansonsten anpassen.

sollte die Größe eines Fotos/Bildes, welches wir in einem Fotoprogramm bearbeitet haben nicht mit der hier angezeigten Größe übereinstimmen, können wir dies nun anpassen, indem wir hier in diesem Fenster die wahre Größe laut Fotoprogramm eingeben, da das Foto/Bild ansonsten verzerrt erscheint. Dann auf "OK" und fertig ist das Foto/Bild hereingeladen.

Tip: Wenn Sie ein Foto/Bild in einem Fotoprogramm bearbeitet haben und unter einem Namen abspeichern, bitte darauf achten, dass dabei gewisse Speicherregeln eingehalten werden:
1. keine Umlaute, wie ä, ö, ü 2. keine GROSSbuchstaben, sondern kleine verwenden 3. keine Sonderzeichen, wie !"\$%&/'+; 4. auch keine Leerräume zwischen den Buchstaben 5. auch keine Bind- oder sonstigen Striche. Bei einem Verstoß wird das Bild/Foto womöglich nicht angezeigt.

Anleitung von Mag. Erwin Atzl www.mobiler-edvtrainer.at

Jedes Foto/Bild hat eine Länge und Breite.

Wenn man mit der Maus über ein Bild im Bilderordner drüberfährt und etwas wartet, erscheint ein kleines Fenster auf dem die Abmessungen, Typ und Größe stehen.

Die Abmessungen lauten z. B. 150 x 150, dies bedeutet, dass das Foto/Bild 150 pixel breit und 150 pixel hoch ist. Auf unserer Homepage wird für jedes Foto/Bild ein Platz reserviert, dieser Platz sollte genauso groß sein, wie das Bild/Foto. Manchmal stimmen die Abmessungen des Bildes/Fotos mit der Reservierung überein, manchmal aber auch nicht, dann müssen wir dies anpassen. Ansonsten wird das Foto/Bild verzerrt dargestellt.

Miniaturansicht:

Im Fenster, wo die Bilder sind, kann man mit einem Klick auf Miniaturansicht die Bilder, die man hereinladen will vorher ansehen.

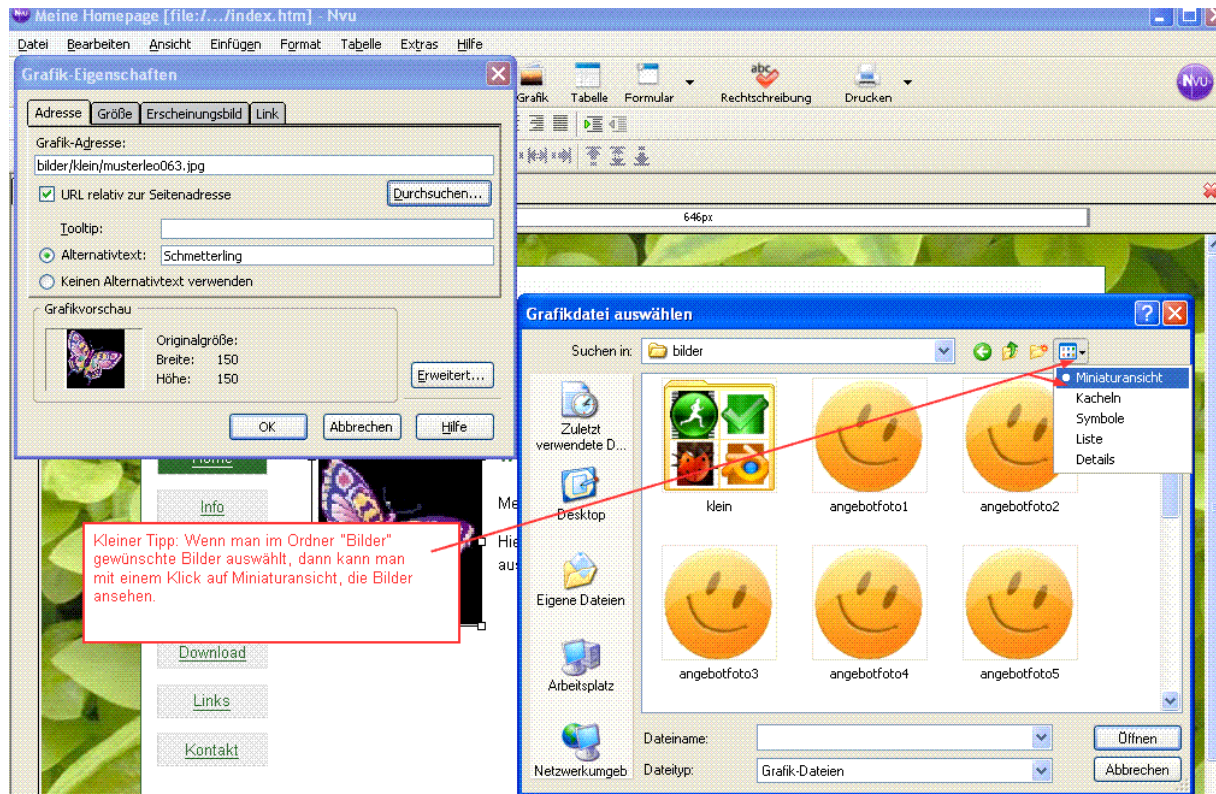

Anleitung von Mag. Erwin Atzl

www.mobiler-edvtrainer.at

Grafik-Adresse:

Sollte einmal die Adresse des Bildes/Fotos im kleinen Fenster nicht stimmen, dann bitte anpassen.

Die Adresse nennt man auch Pfad. Eine falsche Pfadangabe ist ein häufiger Grund warum ein Foto/Bild nicht erscheint. Der zweite Grund liegt darin, dass ein (e) Foto/Bildbezeichnung nicht entsprechend den Speicherregeln für Bilder gespeichert wurde, z. B. mit Sonderzeichen %&\$\$,

A bs tä nde n, Binde-strichen oder weil es in GROSSbuchstaben geschrieben wurde.

Eine Pfadadresse lautet z. B. bilder/musterleo063.jpg

Das Wort „Bilder“ bezeichnet den „Bilderordner“ dann kommt ein / Strich, der sagt das das Bild/Foto musterleo063.jpg im Bilder-Ordner angezeigt werden soll.

Viel Glück,

wünscht Euch Erwin

Anleitung von Mag. Erwin Atzl

www.mobiler-edvtrainer.at